

首尔电子新闻

首尔获选猫途鹰
“全球最佳单人旅行目的地”第一名

February 2025

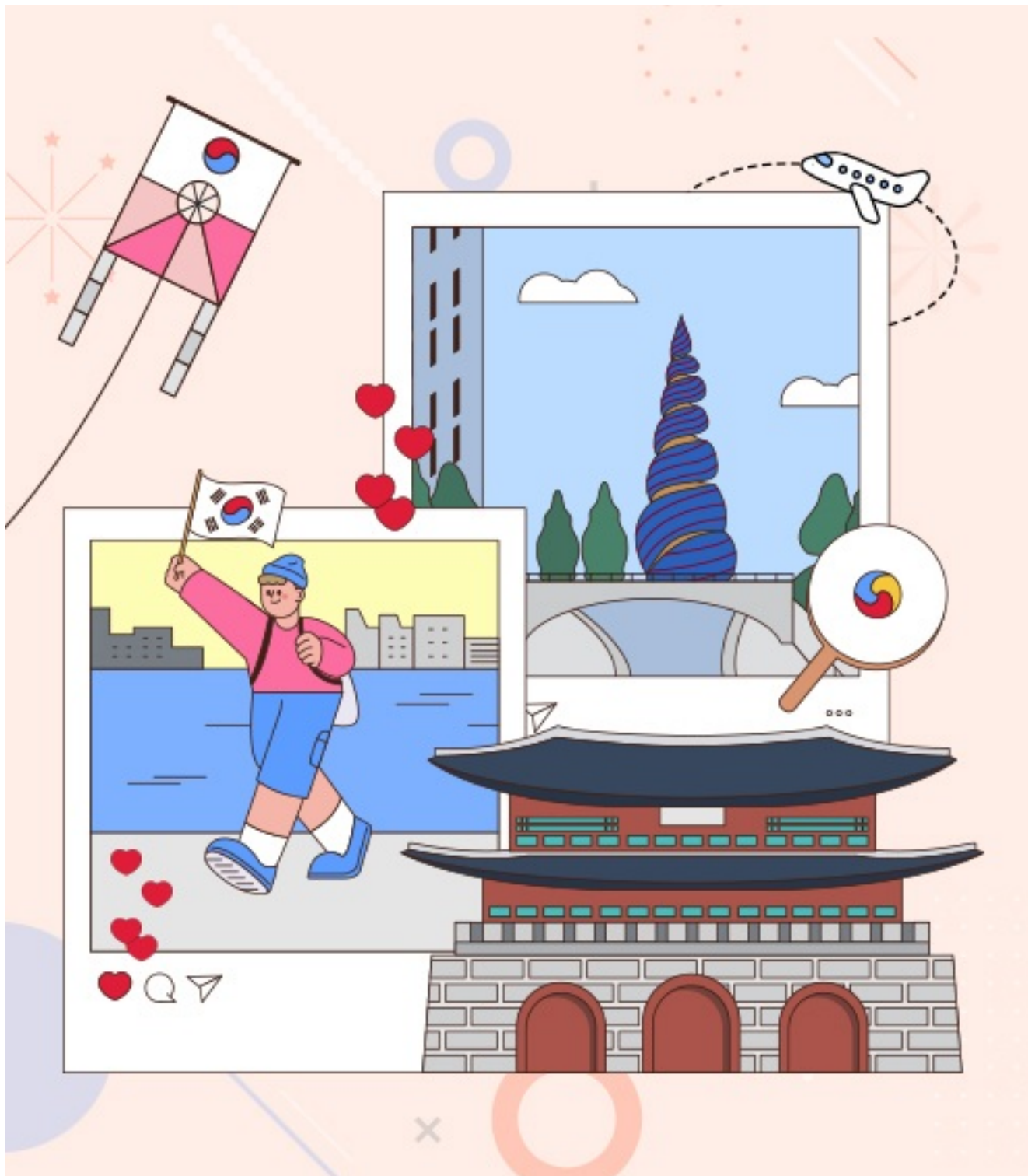

首尔获选猫途鹰“全球最佳单人旅行目的地”第一名

- 获选原因包括历史与现代的完美融合、全球水平最高的地铁系统等
- 适合单人旅行的气候同行卡短期票、方便的快捷支付、多元化的住宿类型等广受欢迎

猫途鹰 (TripAdvisor) 是全球最大的旅游平台, 在其最新排名中, 首尔被评为“全球最佳单人旅行目的地”第一名。首尔市的获选原因是古代宫殿与现代摩天大楼相互映衬, 传统市场与购物中心完美融合, 在这里可以同时感受历史与现代的魅力。不仅如此, 全天候24小时便捷安全的公共交通基础设施也是首尔市的优势之一。

据2025年1月韩国旅游发展局公布的数据显示, 每10名访韩的境外游客中, 有8人 (84%) 是在没有导游陪同的情况下享受自由行。大部分旅游信息的来源是旅游专业网站。

※ 旨在搞活境外游客地方旅游的营销现状分析及OTA使用扩展方案, 韩国旅游发展局 (2025年1月)

获选原因包括历史与现代的完美融合、全球水平最高的地铁系统等

猫途鹰对首尔这座城市的描述是历史与现代魅力交融的城市, 特别是对全球水平最高的地铁系统给予了极高的评价。对此的具体评价是, 路线图清晰易懂、地铁运营效率高, 可以有效帮助游客探索城市, 午夜以后运行的深夜公交车“猫头鹰公交车”更是可以根据游客需求把游客送到城市的任何一个地方。并补充说明, 首尔的长途汽车系统也十分专业, 使得近郊一日游非常方便。

除了便捷安全的公共交通系统, 可以不限次数乘坐公共交通的“气候同行卡”、方便快捷的出租车叫车系统、行李配送和保管服务、快捷支付等不断发展的旅游配套服务也对获选发挥了一定的作用。住宿方面, 除了传统的酒店、旅馆外, 还有满足单人旅行需求的城市民宿、共享住宿和韩屋住宿等, 丰富的住宿形态也是首尔深受欢迎的原因之一。

“气候同行卡短期票”于2024年7月首次发行, 截至12月, 充值总数高达48万7千笔。其中, 外语充值比例占75%。由此可见, 气候同行卡短期票已经成为了境外游客来韩旅行的必需品。自2024年9月起, 持气候同行卡, 无需额外费用即可从首尔市区的机场铁路站出发, 前往仁川机场第一和第二航站楼。

一年365天不间断的庆典和活动更为首尔增添了多彩魅力。“汉江庆典”是贯穿全年的庆典活动, 会根据四季更迭变换不同的主题。2024年冬天举办的首尔冬日嘉年华接待韩国及境外访客539万人次, 已成为名副其实的全球代表性冬季庆典。

首尔市强调, 此次之所以能够获选最值得关注的“单人旅行目的地”, 建设“一个人也能便捷安全地享受旅行的旅游基础设施”这一举措发挥了重要作用。它既是2023年公布的吴世勋市长倡导的首尔旅游未来愿景“3·3·7·7旅游时代”的最优先课题, 又反映出最新趋势。“3·3·7·7旅游时代”的目标是截至2026年, 达到境外游客接待量3千万人次、人均花费3百万韩元、停留天数7天、重游率70%, 将首尔打造成一座“想留更久、想重游的高品质魅力城市”。

排名	城市, 国家
1	首尔, 韩国
2	加德满都, 尼泊尔
3	库斯科, 秘鲁
4	曼谷, 泰国
5	大阪, 日本
6	迪拜, 阿联酋
7	京都, 日本
8	清迈, 泰国
9	雷克雅未克, 冰岛
10	墨尔本, 澳洲

Monthly Seoul (February)
Gwanghwamun (Haechi) / 12, Hyoja-ro, Jongno-gu, Seoul

SEOUL MY SOUL

For news about Seoul

Visit the Seoul Official Website

Supported Languages: English, 简体中文, 繁體中文 and 日本語

COPYRIGHT © SEOUL METROPOLITAN GOVERNMENT. ALL RIGHTS RESERVED.

近来人气最旺的“大势地铁站”在哪里？蚕室站、圣水站

- 首尔交通公社公布2024年运输统计数据，绕地球1049圈，运输了30%的世界人口

- 2号线日均运输人次达196万人次，超过韩国5条地铁运输人次总和

- 春节期间乘客最多，因外国游客增加，金浦机场站乘客量增加了28%

据调查，2024年一年期间，首尔地铁绕地球运行了1049圈，运输了24亿人次，约占世界人口的30%。其中，2号线“蚕室站”力压江南站，连续2年获得上下车人次第一的头衔，7年前排名第40位的2号线圣水站则急剧上升至第13位，证明了圣水洞的人气。首尔交通公社于本月19日公布了包含上述内容的《2024年首尔地铁1至8号线运输统计》。

<1年期间绕地球1049圈，运输24亿人次；5月、周五、晚上6至7点乘客最多>

首尔地铁1至8号线去年共运行160万499次，行驶了4204万917公里。这相当于绕地球运行1049圈(4.75万公里)，或在首尔和釜山之间往返(400公里)5万2551次。与上年相比，列车运行次数增加了9096次，运输距离增加了87万3826.4公里。之所以会出现这个结果，是因为为了缓解4、5、7号线的拥堵而增加了列车运行次数及8号线别内线的延长开通。

运输人次比去年增加了2.5%，共24亿1752万人次，日均运输人次为660万5250人次。24亿人相当于世界人口数排名第一和第二的国家即中国和印度的人口总和，等同于全球30%的人口乘坐了一次首尔地铁。

※ 运输人次=上车人次+换乘流入人次；上下车人次=上车人次+下车人次

从各月运输人次来看，由于游客增加，5月运输人次最多，达2亿1159万4259人次；受年末聚会等影响，12月(2亿1114万6518人次)和11月(2亿1073万3023人次)运输人次紧随其后。从各星期来看，周五乘客最多，周日最少。

○ 各月运输人次 (单位：人次)

1月	2月	3月	4月	5月	6月
196647285	180070271	208968445	208540419	211594259	196094026
7月	8月	9月	10月	11月	12月
203746618	192221060	187349018	210410445	210733023	211146518

○ 各星期运输人次 (单位：人次)

周一	周二	周三	周四	周五	周六	周日
6990866	7348670	7205155	7415001	7627655	5546374	4020992

此外，一天之中晚上6点到7点之间上下车人次最多，首班车运行的凌晨5点30分至6点之间的乘客人次比午夜以后多出70%以上。

○ 日均上下车人次最多(最少)时段 (单位：人次)

18:00~19:00	08:00~09:00	17:00~18:00	~06:00	24:00~
885995	853605	702478		74007	43092

全年乘客最多的一天是“3月28日周四”。这一天共有846万人次乘坐地铁出行，比日均660万人次多出186万人次。据分析，这是因为汝矣岛和石村湖等首尔各地正在举办春节，因此赏春游客大量涌入，导致乘客数量剧增。

○ 相反地，运输人次最少的一天是春节即2月10日周六，只有231万人次乘坐了地铁，仅为平时的35%。

<“蚕室站”攻下江南站，上下车人次排名第一，前10个车站中有8个位于“2号线”上>

去年，首尔地铁1至8号线的273个车站中，乘客最多的车站是“2号线蚕室站”，日均上下车人次为15万6177人。

○ 日均上下车人次排名前10位的车站 (单位：人次)

第1位	第2位	第3位	第4位	第5位
蚕室(2)站	弘益大学站	江南站	九老数码园区站	首尔(1)站
156177	150369	149757	106085	105634
第6位	第7位	第8位	第9位	第1-位
新林站	三成站	高速巴士客运(3)站	新道林(2)站	宣陵站
104459	102631	98434	98023	96542

第2位是弘益大学站(15万369人次)、第3位是江南站(14万9757人次)。江南站自1997年至2022年连续26年稳居榜首，2023年首次让位给“蚕室站”，退居第二位，去年则跌至第三位。

在上下车人次排名前10位的车站中，除了1号线首尔站和3号线高速巴士客运站外，其余8个车站均位于“2号线”上。除了蚕室站、弘益大学站和江南站外，九老数码园区站、新林站和三成站的日均上下车人次也超过了10万人次，进入了前10位。

除了针对各个地铁站进行统计外,在各号线的统计中,2号线也明显独占鳌头。去年,2号线日均运输人次达196万4128人次,在首尔地铁1至8号线中运输人次最多。这个数字比首尔以外的韩国5个地铁运营机构(光州、大邱、大田、釜山、仁川)的日均运输人次之和(191万多人)还要多。

○ 各号线日均运输人次 (单位:人次)

① 2号线	② 5号线	③ 7号线	④ 3号线
1964128	944969	852631	812778
⑤ 4号线	⑥ 6号线	⑦ 1号线	⑧ 8号线
790915	522260	405564	312005

<芦原站和金浦机场站乘车人次大幅增加,圣水站乘车人次7年来增加57%,实现跃进>

去年,还有一些车站的乘车人次大幅增加。其中,4号线和7号线换乘站“芦原站”的乘车人次分别增加了37%和15%,增幅最大。公社认为,之所以会出现这个结果,是因为自2023年开始实施的老旧自动扶梯更换工程于去年8月完工,整体使用环境趋于稳定。

○ 与去年相比乘车人次增加排名靠前的车站

排名	站名	2023年乘车人次	2024年乘车人次	备注
1	芦原(4)站	6888507人次	9447944人次	37.2% ↑
2	金浦机场(5)站	3101029人次	3967053人次	27.9% ↑
3	山城站	1878721人次	2220507人次	18.2% ↑
4	芦原(7)站	7161380人次	8259936人次	15.3% ↑
5	道谷站	1774070人次	2025768人次	14.2% ↑
6	纸柎站	2321295人次	2640968人次	13.8% ↑
7	圣水站	13549483人次	15375685人次	13.5% ↑

随着圣水洞成为年轻一代和外国游客喜爱的“热门场所”,2号线圣水站排名持续跃进。2018年,圣水站日均上下车人次仅为5.6万多人次,排名第42位。然而,自从2021年首次进入前20位后,于2022年上升至第17位、2023年上升至第15位,去年日均上下车人次为8万8059人次,跃升至第13位。7年来乘客也增加了57%。

公社计划以本次统计数据为基础详细分析地铁使用模式,并反映不断变化的需求,跟上市民的生活方式。



▲ 2024年上下车人次排名第1位的2号线蚕室站站台



▲ 乘客数量急剧增加的2号线圣水站候车室

首尔成为K-内容拍摄胜地

- 共拍摄181部电视剧和电影等作品，创下2013年统计以来最高纪录，出镜排名前两位依次是清溪川和首尔儿童大公园
- 高尺圆顶体育馆、江南站地下商业街、麻浦蓄水池公营停车场等多种设施均有出镜



首尔设施公团运营的各种设施已成为电影、电视剧和综艺节目的主要拍摄地，并正在发展成为融合文化和内容的新景点。

首尔设施公团表示，2024年一年期间，共有181部电视剧和电影等作品在公团运营的设施内拍摄。这是自2013年公团开始统计拍摄情况以来的最高值。

作为首尔的代表性旅游胜地，清溪川被评选为2024年出镜率最高的景点。共有80部电视剧和综艺节目在这里进行了拍摄，其中包括tvN电视台的《背着善宰跑》及Netflix的《爱你的基蒂》等。

首尔儿童大公园作为家庭节目和综艺节目的拍摄地而深受欢迎。共有72部作品在这里拍摄，包括MBC电视台的《闲着干嘛呢》《我独自生活》，以及EBS电视台的《Giant Peng TV》等节目，这里已成为名副其实的拍摄胜地。除此之外，高尺圆顶体育馆、江南站地下商业街、麻浦蓄水池公营停车场、千户公营停车场等也出现在多部作品中，提供了各种背景。



最受欢迎的拍摄季节是春季和秋季。4月和5月拍摄的作品有23部，10月和11月拍摄的作品有18至19部，拍摄多集中在较为温暖的天气。夏季和冬季的拍摄相对较少。

从拍摄性质来看，商业拍摄有124部（68.5%），其中以电影、电视剧、广告、综艺等拍摄居多。

如果想在首尔市内进行商业性拍摄，必须提前向首尔影像委员会 (<https://seoulfc.or.kr/Main/>) 进行申请。为尽可能减少对市民日常生活造成的不便，首尔设施公团禁止未经批准在其设施内拍摄。

* 图片来源:首尔一景
<https://news.seoul.go.kr/gov/seoul-one-cut/gallery?selectSize=24&fetchStart=1&schValue=%EC%B2%AD%EA%B3%84%EC%B2%9C&seq=309>

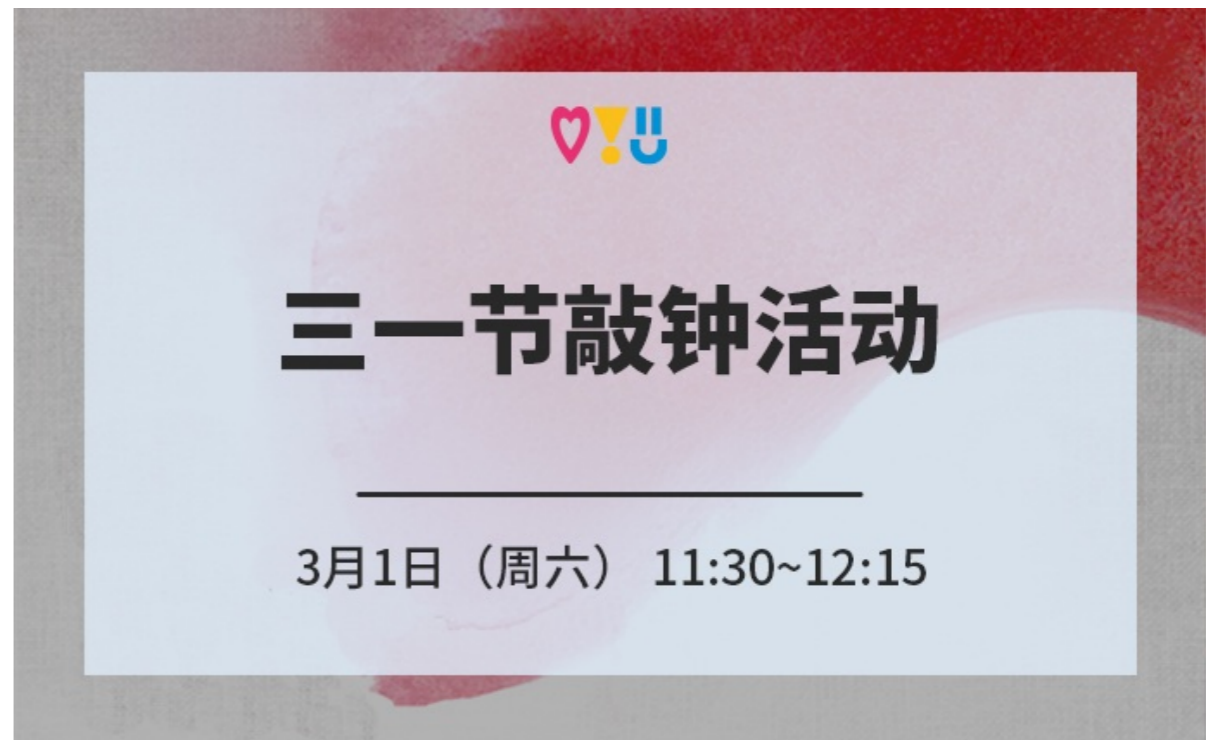

吴世勋表示“将把首尔打造成全球人工智能创新城市”，开展以人工智能为中心的产业培育“速度战”

- 2月11日(周二)在“AI SEOUL 2025”上公布了培育人工智能产业的7大核心战略
- 吴市长表示“所有产业以人工智能为中心进行培育和重组,使首尔跃升为全球三大人工智能强国的中心”

首尔市公布了让首尔跃升为“全球人工智能创新领先城市”的核心战略。其目标是,从人才、基础设施和投资等为了培育人工智能产业而提供的中枢支持,到与尖端产业的融复合、人工智能的大众化和行政创新等,进行同步推进,为了实现以人工智能为中心的产业重组展开全方位速度战。

首尔市市长吴世勋出席了2月11日(周二)在COEX大宴会厅举行的“AI SEOUL 2025”会议,公布了包含上述内容的7大核心战略。

目前,韩国在国家人工智能排名中被评价为世界第6位(2024 Global AI Index(GAII))。从具体来看,虽然在“开发”(第3位)和“基础设施”(第6位)等方面获得了高度评价,但在“人才”(第13位)、“研究”(第13位)和“风险投资”(第12位)等方面的评价较低,为了实现OpenAI或DeepSeek级人工智能技术开发,需要组建追击组等战略性支持。

对此,吴市长基于“所有产业以人工智能为中心进行重组”的政策基调,提出了7大核心战略课题即▲人才培养 ▲基础设施建设 ▲扩大投资 ▲产业间融复合 ▲全球化 ▲市民扩散 ▲行政创新,旨在“使首尔跃升为全球三大人工智能强国的中心”。

<从人才、基础设施、投资到产业融复合、全球化、市民扩散、行政创新,提出7大核心战略>

首先,每年将培养1万名(青年就业士官学校人才 4千名,大学人才 6千名)人工智能人才,积极响应对人工智能人才的需求。从今年开始,还将新设人工智能等理工科领域的硕士课程奖学金制度(共6亿韩元,支持60人)并逐年扩大等,加强首尔型人才发掘支持体系。

第二,将在良才人工智能创新地区建设比现在的人工智能中心(总建筑面积 2.7万平方米)大10倍的“首尔人工智能科技城”(总建筑面积 27万平方米)。“首尔人工智能科技城”以2028年开工为目标,不仅将开设海内外研究生院和世界级研究机构,还具备文化和居住空间,是一个集“职、住、乐”于一体的综合空间,计划将打造一个可以让人工智能人才专注于创造性研究的“首尔内人工智能产业城”。

第三,未来2年内(2025-2026),将通过引导人工智能产业民间投资的先行投资率先新设“人工智能”领域,规模达5千亿韩元,并将扩大提供计算资源,比如生成式人工智能模型学习和推理所需的图形处理器(GPU·Graphic Processing Unit)等,以此加强人工智能企业的全球竞争力。

第四,人工智能技术是所有产业的基础,必须通过与其他产业的融复合来扩大基础。因此,将通过与首尔未来4大核心产业(人工智能、生物、机器人、金融科技)及设计、美容/时装等战略产业的融复合来引领以人工智能为中心的产业结构重组。

第五,将通过与全球大型科技企业及海外优秀研究所的合作以加强韩国人工智能企业的技术竞争力,支持进军海外市场。

第六,将定期举办通过人工智能改变城市日常生活的市民参与型活动,带头实现人工智能的大众化。今年3月将举办市民共同参与的“首尔人工智能节”。此外,作为体验尖端人工智能技术的技术盛宴,继去年之后,还将于10月举办智能生活周(SLW)。

最后,推进将人工智能技术全面融入首尔市政的行政创新,以此加强城市竞争力。利用首尔市拥有的庞大公共数据提供人工智能专用数据供应平台,该平台可以按照市民所需的形式加工、提炼数据并提供给市民。此外,将首尔数字财团改组为首尔人工智能财团,发挥支持整个市政运用人工智能的控制塔作用。

吴世勋市长表示:“首尔市是韩国的中心,在未来尖端产业的焦点集中在人工智能的情况下,计划通过本次公布的人工智能愿景让人工智能企业能够进行大胆的投资并运用战略,同时输入人工智能人才。我们的目标是以人工智能为中心,快速培育和重组所有产业,为了让首尔跃升为全球三大人工智能强国的中心,我们将竭尽全力。”

“AI SEOUL 2025”活动传单



月刊首尔:3月 鹰峰山

도심·마력 특별시사상 SEoul MY SOUL

SEoul SPRING FESTA

MAKE WONDERS

WONDER SHOW

正式开启预售

2025年3月4日中午12点(韩国标准时)

* 3000张, 先到先得

서울특별시 SEOUL TOURISM ORGANIZATION



在日常生活中享受首尔旅游!
请欣赏承载首尔美景的壁纸。

免费下载每月日历!

鹰峰山



宣告春天到来的黄色波浪<鹰峰山>
位于首尔城东区的鹰峰山是一座高度为81米的小巧山峰

由于海拔较低，从鹰峰站出发，经过八角亭，一路走到杏堂站，不会花费太多时间。但沿途的风景美得令人惊叹，仿佛置身于一幅画卷之中。

鹰峰山位于汉江与中浪川交汇处，这里不仅可以俯瞰多座大桥，还能将开阔的汉江全景尽收眼底，是首尔的一处绝佳观景点！

鹰峰山是一个四季皆美、昼夜皆宜的自然空间。当温暖的春风拂面而来，最先绽放的黄色连翘花宣告着春天的来临。不妨前往鹰峰山，开启一场赏花之旅，感受大自然的魔力吧



- 地址：首尔特别市城东区金湖洞4街1540一带

这是去年的开花照片。

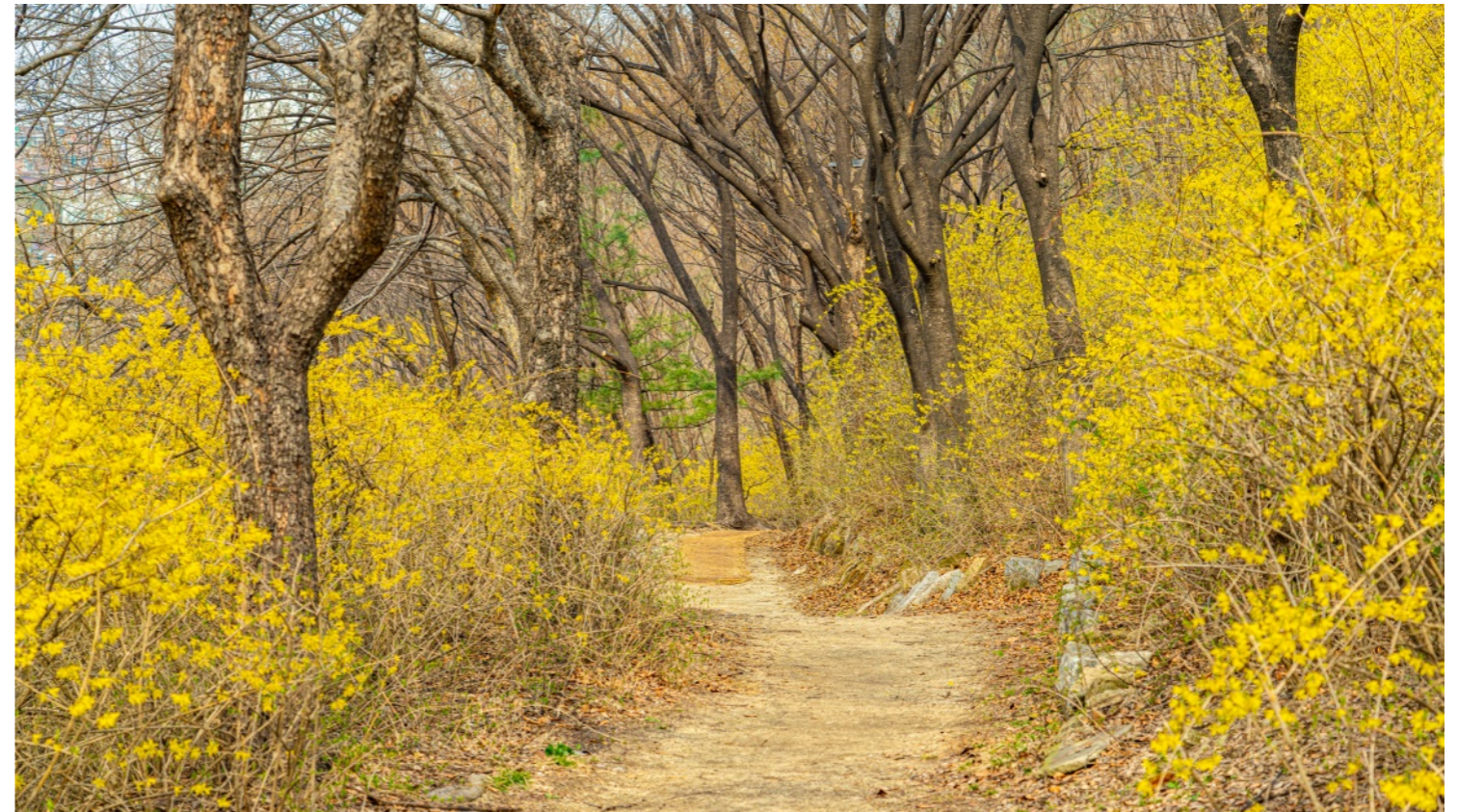



[首尔市立交响乐团]
2025首尔市交响乐团博物馆音乐会

日期	2025年03月04日(周二)-2025年03月07日(周五) 3月4日(周二) 19:00 汉城百济博物馆大厅 3月5日(周三) 12:00 首尔工艺博物馆导览楼 3月6日(周四) 15:00 松坡图书博物馆和谐楼 3月7日 19:00 首尔市立北首尔美术馆大厅
费用	免费
活动介绍	在博物馆及美术馆等特色场所免费享受的古典音乐室内乐演出。
咨询	汉城:+82-2152-5833 工艺:+82-2-6450-7003 松坡:+82-2147-2049 北首尔:+82-2-2124-5220
官方网站	https://www.seoulphil.or.kr/

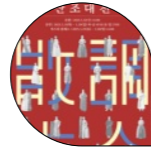

[首尔敦化门国乐堂] 散调大全

日期	2025年03月12日(周三)-2025年03月30日(周日) 周四、五 19:30/周六、日 17:00
地点	首尔敦化门国乐堂
费用	全席 20000韩元
活动介绍	可以欣赏韩国民俗乐的代表性器乐独奏曲——散调。
咨询	+82-2-3210-7013
官方网站	https://sdtt.or.kr/

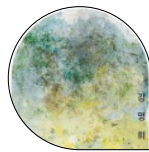

[首尔市立美术馆]《姜明嬉——访问Visit》

日期	2025年03月04日(周二)-2025年06月08日(周日) 周二~周四 10:00~20:00/周五 10:00~21:00/周末及公休日 10:00~19:00 ※ 周一休馆
地点	首尔市立美术馆西小门本馆1楼展厅
费用	免费
活动介绍	女性现代美术家姜明嬉自20世纪70年代初移居法国后韩国活动相对减少,本展览是重新全面审视姜明嬉作品世界的个人展。
咨询	+82-2124-8800
官方网站	https://sema.seoul.go.kr/



[汉城百济博物馆] 赫梯帝国——东方最强的帝国

日期	2025年03月08日(周六)-2025年06月08日(周日) 09:00~19:00 ※ 周一休息/公休日正常运营
地点	汉城百济博物馆策划展厅
费用	免费
活动介绍	介绍古西亚的核心文明之一——赫梯文明。
咨询	+82-2-2152-5800
官方网站	https://baekjemuseum.seoul.go.kr/



[江北文化财团] 419话剧节——盒饭剧团(HAITAI)

日期	2025年03月28日(周五)-2025年03月29日(周六) 周五 19:30/周六 15:00
地点	江北文化艺术会馆江北金达莱厅
费用	全席 20000韩元
活动介绍	2024春川话剧节优秀作品奖、最佳演技奖双冠军!以职业棒球队“海泰老虎队”的第一任啦啦队队长为主题,奉上引起共鸣、传递安慰和充满希望的感人演出!
咨询	+82-2-994-8502
官方网站	https://www.gbcbf.or.kr/

2月内容奖项



请在2月首尔市外语网站上选择一条最有用的内容。
我们将在本次活动参加者中随机抽取50人赠送亚马逊礼品卡。

- 活动期限:2025年2月28日(周五)-2025年3月14日(周五)
- 获奖名单公布日期:2025年3月21日(周五)



价值10美元的亚马逊礼品卡(随机抽取50名获奖者)

1



独自首尔——广藏市场

2



全球化首尔——与全球居民同行

3



[现行化] 汉江森林——明星林

4



[网页] 首尔医疗旅游

5



[现行化] 首尔之月

6



2月刊首尔--南山

参加活动



Publisher
Seoul Metropolitan Government

